RCKurier

MAGAZYN KULTURALNY REGIONALNEGO CENTRUM KULTURY W KOŁOBRZEGU IM. Z. HERBERTA 2021

RCK W LICZBACH STYCZEŃ-LISTOPAD:

-225 wydarzeń

W TYM:

- 128 koncertów
- 26 filmów
- 37 spektakli
- 3 musicale/spektakle baletowe
- 7 wystaw
- 24 innych wydarzeń

KANAŁ YOUTUBE:

-135 filmów wyprodukowanych
-ponad 8 tys. widzów

WIDZOWIE:

-prawie 47000 osób
(w tym 7104 z biletami)

Kultura 2021

Hybryda. To słowo robi karierę w wielu dziedzinach współczesnego życia, również można by odnieść je do kultury. Z powodu ograniczeń epidemicznych część imprez przygotowanych w 2021 roku przez Regionalne Centrum Kultury w Kołobrzegu im. Zbigniewa Herberta zostało przeniesionych do sieci, inne zaś realizowaliśmy na żywo, z udziałem publiczności, w miarę luzowania obostrzeń covidowych.
Pomimo ograniczeń, zmieniających się rozporządzeń i sytuacji epidemicznej, w ciągu 11 miesięcy tego roku udało się zorganizować i przeprowadzić aż 225 imprez.
Oto nasz subiektywny przegląd najciekawszych wydarzeń w kulturze Kołobrzegu AD 2021.

Styczeń 2021

Pomimo ograniczeń związanych z pandemią koronawirusa,
Regionalne Centrum Kultury przygotowało całoroczną, bogatą ofertę wydarzeń artystycznych, dbając o takie warunki, aby mogły się one odbywać z zachowaniem zaleceń epidemiologicznych.
W styczniu, kiedy niemożliwa była działalność na żywo,
zajęcia w ramach ferii zimowych przeniosły się do „sieci”.
Dzieci i młodzież brały udział w pokazach naukowych,
warsztatach teatralnych, plastycznych i artystycznych, bajkopisania,
programowania, i tworzenia grafiki komputerowej.
W feriach online wzięło udział prawie tysiąc osób.

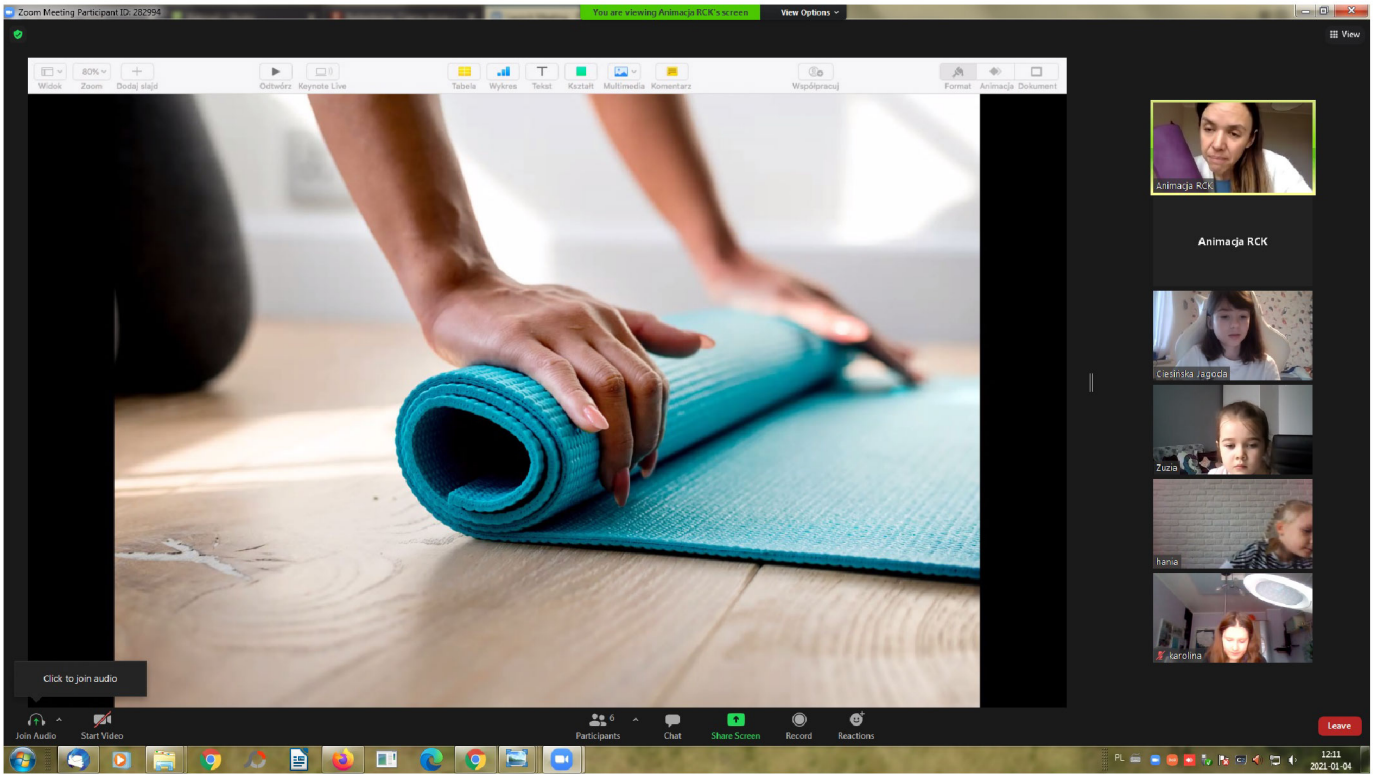
Zoom Meeting Participant ID: 282994
You are viewing Animacja RCK's screen
View Options
View
Animacja RCK
Animacja RCK
Cieśińska Jagoda
Zuzia
hania
karolina
Click to join audio
Join Audio
Start Video
Participants
Chat
Share Screen
Record
Reactions
Leave

Luty 2021

W lutym w systemie online prezentowaliśmy spektakle dla dzieci oraz dla dorosłych, a także realizowaliśmy imprezy na żywo, z udziałem publiczności, m.in. koncert i spektakle. Podobna działalność hybrydowa w zakresie życia kulturalnego miała miejsce również w następnych miesiącach, kiedy rygory epidemiologiczne zmieniały się w szybkim tempie.
RCK modyfikował bieżącą działalność w taki sposób, aby oferta kulturalna docierała do jak najszerszego grona odbiorców. Tegoroczny konkurs walentynkowy miał swoją edycję wyłącznie w internecie i połączony był z okolicznościowym koncertem.

Marzec 2021

W marcu zaprosiliśmy widzów do wspólnego świętowania Dnia Kobiet, a także rocznicy Walk o Kołobrzeg. Z tej okazji zaprezentowaliśmy cykl filmów dokumentalnych poświęconych walkom w 1945 r.
Nie zabrakło stałych pozycji programowych: DKF „Sztorm” oraz Poranków Młodego Widza.

„Kołobrzeg na falach histori
76. Rocznica Walk o Kołobrzeg i Zaślubin Polski z Morzem w Marcu
RCK
YAMAHA

Kwiecień 2021

W kwietniu imprezy kulturalne realizowaliśmy w trybie online, były to internetowe Poranki Młodego Widza oraz spotkanie podróżnicze, ale obchody Dnia Ziemi odbywały się już w przestrzeni publicznej. Uczestnicy święta sadzili m.in. drzewa i krzewy w przestrzeni miejskiej oraz wzięli udział w EKO warsztatach.

Maj 2021

Maj rozpoczęliśmy programem online, jednak na Dni Kołobrzegu zaprosiliśmy już na naszą scenę plenerową, gdzie przedstawiliśmy ofertę dla dzieci i dorosłych. Również tegoroczny Dzień Dziecka mógł już bez przeszkód odbyć się z udziałem publiczności.

Czerwiec 2021

W czerwcu realizowaliśmy program imprez w przestrzeni publicznej oraz w obiektach Regionalnego Centrum Kultury.
Jak zawsze przygotowaliśmy stałe pozycje programowe jak DKF „Sztorm" i Poranki Młodego Widza. W Portowej Strefie Chillout wystąpiła legenda polskiej sceny rockowej czyli John Porter z zespołem.
W amfiteatrze gościliśmy MROZU, który porwał kołobrzeską publiczność swoim znakomitym występem. Miłośnicy sztuki chóralnej mogli wziąć udział, w VI Zachodniopomorskich Warsztatach Chóralnych a koneserzy tańca oglądali piękne widowisko baletowe Iwony Vetter „Oto człowiek".
Spektakl ten miał swoją, dodatkową jesienną odsłonę w październiku 2021.

BRUSSA

Lipiec 2021

W połowie lipca wystartowała druga edycja Festiwalu Artystów Ulicy Sea of Art. W tym roku RCK zaplanowało dwa weekendy (16-18.07 oraz 23-25.07), podczas których licznie zgromadzona publiczność podziwiała aktorów ulicznych, klaunów i cyrkowców z całej Polski. Wielkim sukcesem okazały się widowiska plenerowe z udziałem dużych zespołów aktorskich prezentowane w przestrzeni publicznej. W pamięci widzów pozostały sceny ze spektakli „Świniopolis”, "Blackout", "Poza czasem" i innych widowisk.

Sierpień 2021

Jubileuszowy koncert z okazji 10-lecia Festiwalu Opery i Operetki „Muzyka dla wszystkich”, odbywający się w połowie sierpnia, był okazją do obejrzenia artystów znanych i lubianych z wcześniejszych edycji festiwalu. Tak więc po raz kolejny mogliśmy oklaskiwać efektowne występy artystów Teatru Wielkiego w Łodzi, pod kierunkiem Jerzego Wolniaka.
Na koniec sezonu wakacyjnego Regionalne Centrum Kultury zadbało, aby na deskach amfiteatru nie zabrakło dobrego, rockowego grania. W tym roku RoCK Festiwal odbył się po raz 11., a jego gwiazdą był Artur Rojek oraz zespół Happysad.

Przez całe wakacje odbywały się nasze imprezy cykliczne: seria koncertów młodych, zdolnych muzyków na scenie plenerowej w ramach festiwalu RCK DobreTony oraz RCK Strefa Chilloutu, odbywająca się w Porcie Jachtowym. W czerwcu gościliśmy już 25. Wędrowny Festiwal Kultury Ukraińskiej. Kolejnym muzycznym wydarzeniem był Regionalny Przegląd Zespołów Rockowych, na który zgłosiły się zespoły z całego Pomorza. Zwycięzca przeglądu wystąpił na RoCK Festiwalu odbywającym się w sierpniu w amfiteatrze. Gwiazdą przeglądu był zespół Sztywny Pal Azji, który zagrał swoje największe przeboje. Rozrywkę na dobrym poziomie zapewniało kinomanom przez całe wakacje kino plenerowe „na leżakach". Stałą pozycją programową były oczywiście ukochane przez najmłodszych widzów spektakle w ramach Wakacyjnego Teatralnego Elementarza, a przez trochę starszych widzów występy Kołobrzeskiej Orkiestry Zdrojowej n a scenie plenerowej RCK. Poranne Koncerty Kameralne, grane tradycyjnie przy Bindażu to - obserwując frekwencję i reakcje publiczności - bardzo udany powrót do muzycznych tradycji Kołobrzegu, sięgających XIX wieku. Charakter tegorocznych koncertów zmieniał się naprzemiennie, od repertuaru typowo klasycznego poprzez gitarowe aranżacje światowych przebojów aż po muzykę improwizowaną, w ramach jazzowego weekendu w Kołobrzegu.

Trudno sobie wyobrazić wakacyjny Kołobrzeg bez tradycyjnego Jarmarku Solnego. W bieżącym roku impreza odbywała się w samym centrum miasta w lipcu i sierpniu, a towarzyszyło jej wiele dodatkowych atrakcji dla dzieci i dorosłych. Przez całe wakacje trwała tegoroczna plenerowa Alejka Kolekcjonerska prowadzona przez Kołobrzeski Klub Kolekcjonera. To miejsce chętnie odwiedzane przez kołobrzeżan i turystów poszukujących oryginalnej pamiątki z kurortu. Dużą popularnością cieszył się zorganizowany we wrześniu IV Festiwal Rybny i występ gwiazdy wieczoru: zespołu Golden Life. Uzupełnieniem bogatej oferty festiwalowej oraz imprez cyklicznych były koncerty wykonawców muzyki pop. Na scenie plenerowej RCK gościliśmy m.in. Reni Jusis, Thomasa Grotto, rapera 4P. W amfiteatrze wystąpił Teatr Muzyczny z Poznania z koncertem szlagierów z musicali: „Gdybym był bogaty". Nasza publiczność świetnie przyjęła plenerowe spektakle komediowe w wykonaniu aktorów Bałtyckiego Teatru Dramatycznego oraz przedstawienie o liderce Maanamu „Kora. Falowanie i spadanie".

DYNAMIC

Wrzesień 2021

Jesienna ramówka Regionalnego Centrum Kultury rozpoczęła się mocnym rockowym akcentem, czyli koncertem zespołu Golden Life, gwiazdą IV Festiwalu Rybnego. We wrześniu zainaugurowaliśmy także działalność pracowni teatralnej oraz – po raz pierwszy – zaprosiliśmy widzów na niezwykłą Noc kolorów z muzyką oraz iluminacjami w parku przylegającym do RCK. Galeria Sztuki Współczesnej zaprosiła na wernisaż jubileuszowej wystawy kołobrzeskiej fotografki Elżbiety Waszczuk. We wrześniu swoje ogólnopolskie święto obchodzili u nas seniorzy z Uniwersytetów Trzeciego Wieku, a miłośnicy hip hopu wzięli udział w warsztatach muzycznych.
To oczywiście tylko część z bogatego programu przygotowanego na ten miesiąc.

RYBY wędzone
RYBY WĘDZONE
BAŁTYK
Smak Kołobrzegu

Październik 2021

Październik zapisał się w pamięci melomanów wspaniałym koncertem Orkiestry Amadeus pod dyrekcją Agnieszki Duczmal, a miłośnicy teatru podziwiali aktorską kreację Adama Ferencego w spektaklu według prozy Jerzego Pilcha. Nie zabrakło stałych punktów programu: poranków teatralnych dla dzieci, kina DKF „Sztorm” oraz Giełdy staroci i kiermaszu wyrobów artystycznych. Po wielu latach przerwy, za sprawą RCK do Kołobrzegu wróciła giełda płytowa, zaś kinomani uczestniczyli w niezwykłym seansie klasyki filmowej. Był to „Nosferatu” z 1922 roku, z towarzyszeniem muzyki granej na żywo przez zespół Czerwie.

Listopad 2021

Listopad rozpoczął się warsztatami dla młodzieży „Kurs na sztukę” przygotowanymi wspólnie przez Biuro Literackie oraz Regionalne Centrum Kultury. Prowadzili je m.in. znana pisarka Magdalena Grzebałkowska oraz muzyk i kompozytor Mikołaj Trzaska. Niezapomnianym wydarzeniem muzycznym okazał się koncert muzyki filmowej „Tribute to Komeda" pod dyrekcją wszechstronnie utalentowanego (dyrygent, skrzypek, a nawet wokalista w jednym) Krzesimira Dębskiego. Jak zawsze nie zabrakło stałych propozycji programowych dla najmłodszych teatromanów i nieco starszych kinomanów.
Listopad to miesiąc, w którym obchodzimy najważniejsze święto narodowe. Z tej okazji przygotowaliśmy dwa koncerty okolicznościowe: muzyków z Poznańskiego Kwintetu Akordeonowego oraz artystów z Teatru Wielkiego w Łodzi. Druga połowa miesiąca to równie i nteresujące propozycje programowe: spektakl sławnego teatru Leszka Mądzika Scena Plastyczna KUL, koncert Ani Dąbrowskiej, a na „kulturalny deser” występ Krystyny Jandy z Teatrem Polonia.

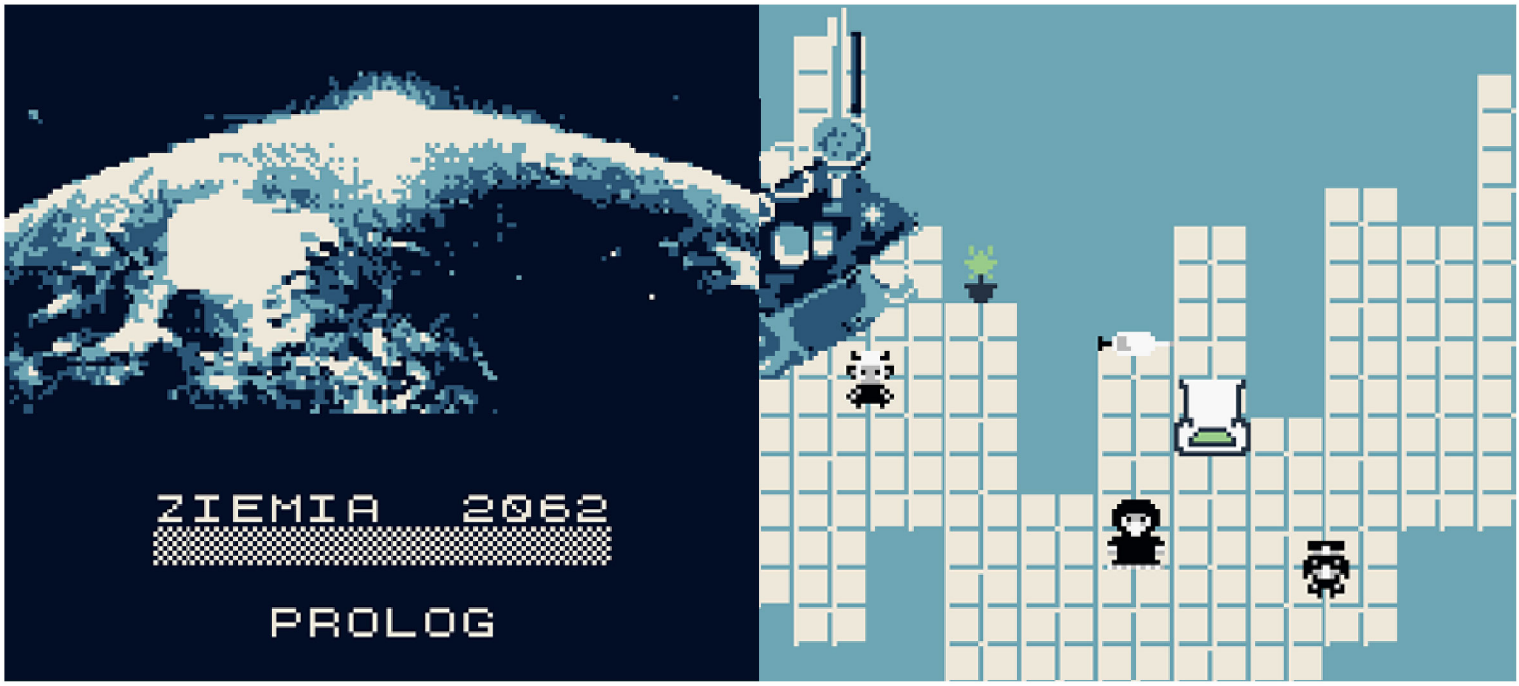

Pracownia multimedialna

Pracownia multimedialna działająca przy Regionalnym Centrum Kultury w Kołobrzegu pod okiem Adama Frankiewicza, zajmująca się zagadnieniami sound artu i video artu w sztuce współczesnej, tworzy obecnie grupę t wórców gier wideo o nazwie “Lazy Coast Games”. Na przełomie roku 2020/2021 grupa wypuściła do sieci grę PYXIS, na legendarną platformę Game Boy Classic. Wszystkie elementy gry zostały zaprojektowane przez młodzież w wieku 12-16 lat. Na zajęciach oprócz grafiki komputerowej 2D i 3D, uczymy się programować, tworzyć fabuły do gier i projektować światy, rozgrywki oraz reguły nimi kierujące. Obecnie grupa pracuje nad nową grą pod roboczym tytułem “T.U.X. - The Game” na platformę PC i Android. Premiera w czerwcu 2022 roku.

link do gry: https://lazycoastgames.itch.io/pyxis

#LCG
PYXIS-PREMIERE
8 BIT
KOŁOBRZEG 2021

PYXIS-PREMIERE
8 BIT
LAZY COAST
GAMES

Pracownia Teatralna

Pracownia Teatralna pod kierownictwem Bogumiły Banaś, pozwala dzieciom, młodzieży i dorosłym rozwijać zainteresowania w zakresie kultury żywego słowa i kultury teatralnej. Osoby uczęszczające na zajęcia przygotowują spektakle teatralne i występy indywidualne na konkursach recytatorskich. Przedstawienia prezentowane są przed widownia kołobrzeską, również na wojewódzkich i ogólnopolskich przeglądach oraz festiwalach. Od maja bieżącego roku w systemie online, Pracownia Teatralna realizowała następujące projekty:

- Warsztaty Teatralne – „Gry dla aktorów i nie aktorów";
- Audiobook – nagrany na podstawie książki Arael Zurli – „Na wskroś piękna – historia Heleny Modrzejewskiej"
- Audiobook – nagrany na podstawie książki Czesława Jędraszko „Teatr sumienia i prawdy"
- Eliminacje powiatowe – Wojewódzkiego Turnieju Recytatorskiego „Ptaki, ptaszki i ptaszęta polne" – najstarszego konkursu dla dzieci i młodzieży.

Od czerwca w systemie bezpośredniego udziału publiczności w imprezach organizowanych przez RCK-a odbyły się:

- Eliminacje powiatowe Ogólnopolskiego Konkursu Recytatorskiego a nasze miasto reprezentowali recytatorzy w szczecińskich eliminacjach wojewódzkich tegoż konkursu.
- Zespoły Teatralne – „Onomato i Peja" oraz „StopKlatka" prezentowały w salach teatralnych RCK-a spektakle: „Rio" – Marka Kochana i „Dublerki"- Ingeborg von Zadof.

POLA
WIEDZA,
NAJLEP
15
DLA KAŻDE

Zajęcia z rysunku i malarsta
Instruktor Dariusz Mazur

Celem zajęć jest nauka i doskonalenie predyspozycji plastycznych uczestników w dziedzinie rysunku i malarstwa przez rozwijanie zainteresowania poprzez praktyczne ćwiczenia szkicowania, rysunku i malarstwa. To również kształtowanie wyczucia, spostrzegawczości i obserwacji, wraz z umiejętnością warsztatową notowania i plastycznej wypowiedzi. Doskonalenie i studyjne opracowania zagadnień w oparciu o akademickie zasady proporcji, kompozycji, perspektywy, budowania bryły i konstrukcję przestrzeni. Kształtowanie własnej swobody i ekspresji ze świadomością określonych konwencji plastycznych i artystycznych w poczuciu zasad i prawidłowości wypracowanych w historii kulturowych i artystycznych doświadczeń. Cykl spotkań skierowany jest do dzieci i młodzieży szkolnej, od lat dziewięciu po wiek dojrzały, osób zainteresowanych tą formą kreacji i wypowiedzi, jak też dalszą edukacją w obszarze sztuk plastycznych i architektury.

Galeria Sztuki Współczesnej

W rok 2021 Galeria wchodziła z prezentacją wystawy retrospektywnej Olgierda Szerląga na 100. lecie urodzin artysty. Była to kontynuacja wystawy, której otwarcie odbyło się w 2020 roku. Zaprezentowaliśmy również wystawę fotograficzną pt. Trójfotografia z Trójmiasta - prezentująca prace trzech wybitnych fotografików z Trójmiasta : E.W. Felcyna, L.J. Pękalskiego i A.K. Wróblewskiego. Znaczącą wystawą dla środowiska kołobrzeskiego była jubileuszowa wystawa fotografii autorstwa Witolda Kucaja. Początek lata przywitaliśmy wystawą malarstwa autorstwa Jana Norberta Dubrowina, liczącego się malarza na rynku polskiej sztuki. Publiczność miała okazję zobaczyć na płaszczyznach GSW znakomite dzieła o tematyce wziętej z dnia powszedniego, przepojone aurą nostalgii. W miesiącach lipcu i sierpniu zaprezentowaliśmy 12 dużych dzieł autorstwa Joanny Sierko - Filipowskiej. Artystka ma status super gwiazdy na rynku sztuki i wystawiennictwa. Dzieła malarki osiągają ceny od kilkudziesięciu tysięcy do kilkuset tysięcy złotych. Wystawę uzupełniała ekspozycja ze zbiorów GSW, przypominająca zwiedzającym dzieła, które galeria pozyskała na przestrzeni lat. Jesień przyniosła nam jubileuszową wystawę fotografii Elżbiety Waszczuk. Kołobrzeska artystka w cyklu zatytułowanym - Przestrzeń intymna - pandemia rok I , zawarła refleksje związane z tym szczególnym okresem, co znalazło odbicie w przedstawionych fotografiach. Obecnie trwa wystawa kołobrzeskiego akwarelisty Łukasza Ogrodowczyka. Możemy na niej zobaczyć prace wykonane w tej trudnej technice o tematyce wziętej z życia autora. Rok 2021 kończymy wystawą malarstwa warszawskiego malarza Krzysztofa Trzaski. Poprzez swoją twórczość autor wprowadzi nas w świat symbolu, mitu i baśni.

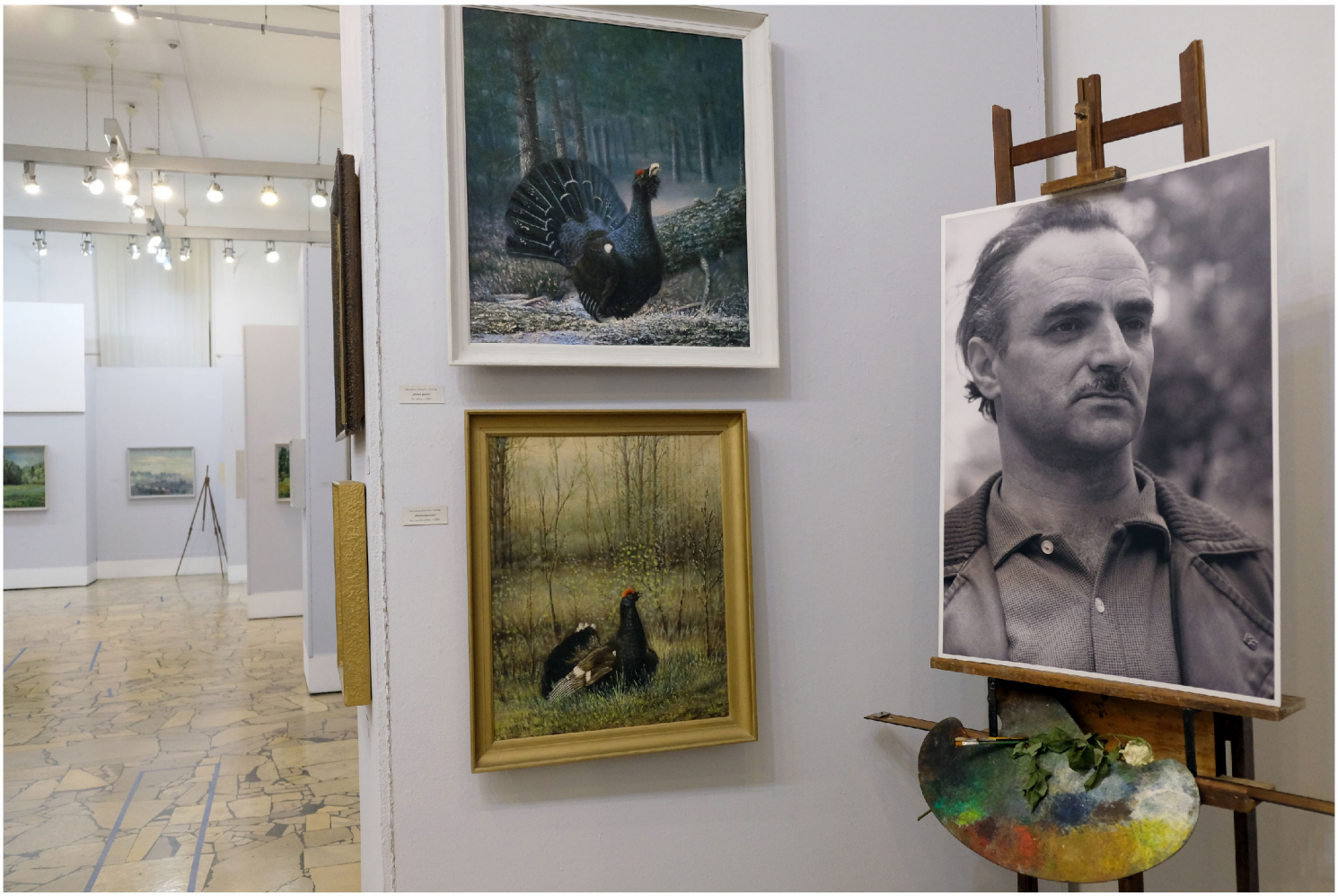

Kołobrzeski Klub Kolekcjonera

Kołobrzeski Klub Kolekcjonera działający pod auspicjami RCK to stowarzyszenie, które już od ponad 20 lat aktywnie działa na kulturalnej mapie miasta. Dzięki pasji kilkudziesięciu kolekcjonerów można poznać nieco historii, porozmawiać z pasjonatami.

Kołobrzeskie Chóry

Ważną częścią działalności RCK jest wspieranie lokalnych zespołów uprawiających muzykę chóralną. Kołobrzeskie chóry: Cantores Colabregae, Jedność, Kombatant, Kałyna, Pionier i Retrowianki zrzeszają osoby realizujące pasje wokalne a Regionalne Centrum Kultury ułatwia im rozwój i kształcenie między innymi poprzez możliwość uczestnictwa w corocznych Zachodniopomorskich Warsztatach Chóralnych. Działający pod auspicjami RCK chór Cantores Colabregae podczas VII Międzynarodowych Muzycznych Zmagań Seniorów odbywających się w Szczecinie w październiku 2021 roku zdobył RAND PRIX festiwalu, I miejsce w kategorii chóry mieszane oraz nagrodę specjalną za najlepsze wykonanie utworu zagranicznego kompozytora. Jesteśmy dumni z naszego chóru!

Grand
Prix

MIĘDZYNARODOWE MUZYCZNE
ZMAGANIA SENIORÓW
NAGRODA SPECJALNA ZA
NAJLEPSZE
WYKONANIE
UTWORU
ZAGRANICZNEGO
KOMPOZYTORA
Szczecin, 16-17.10.2021 r.
MIĘDZYNARODOWE MUZYCZNE
ZMAGANIA SENIORÓW
NAGRODA
Grand
Prix
Szczecin, 16-17.10.2021 r.

Zajęcia twórcze
instruktor plastyczny: Marzena Izabela Lubszczyk

Grupa liczy około 15 osób. Zajęcia twórcze mają na celu dostarczenie uczestnikom zabawy i radości a przy okazji odkrycie lub rozwinięcie zdolności artystycznych. W trakcie spotkań dorośli budzą w sobie twórcę i mogą odnaleźć się w malarstwie np. intuicyjnym. Obrazy intuicyjne pozwalają pobawić się kolorami i kształtami, wyjść z logicznego przeładowanego informacjami i programami umysłu, wejść w obszar kreatywności w połączeniu z intuicją, radością i ciekawością. Na zajęciach nie ma miejsca na ocenę i krytykę, jest zaś miejsce na akceptację i dobrą zabawę. Oprócz malarstwa i ntuicyjnego uczestnicy poznają techniki artystyczne takie jak decoupage, tworzenie z gliny i zimnej porcelany, suchoryt, linoryt, malowanie na tkaninach, malowanie na szkle, malowanie na wodzie, malowanie metodą kropkową, technikę transferu i wiele innych. Rzetelna opieka i prowadzenie, w połączeniu ze wspaniałą atmosferą wspierającą proces twórczy, w niezwykły sposób pozwalają oderwać się od codzienności i trudów szczególnie w okresie pandemicznym. Judyta Młynarczyk, uczestniczka Zajęć twórczych w RCK, została laureatką Wojewódzkiego Przeglądu Prac Plastycznych w Szczecinie z a obraz "O zmierzchu" za który na XXII Regionalnym Przeglądzie Twórczości zdobyła wyróżnienie. Natomiast na XXIII Regionalnym Przeglądzie Twórczości zdobyła nagrodę za obraz "Pocałunek Psyche".
Wszystkie prace uczestników ZT można oglądać na grupie Facebook:
ZAJĘCIA TWÓRCZE RCK Kołobrzeg.

Zajęcia twórcze
instruktor plastyczny: Marzena Izabela Lubszczyk

Grupa liczy około 15 osób. Zajęcia twórcze mają na celu dostarczenie uczestnikom zabawy i radości a przy okazji odkrycie lub rozwinięcie zdolności artystycznych. W trakcie spotkań dorośli budzą w sobie twórcę i mogą odnaleźć się w malarstwie np. intuicyjnym. Obrazy intuicyjne pozwalają pobawić się kolorami i kształtami, wyjść z logicznego przeładowanego informacjami i programami umysłu, wejść w obszar kreatywności w połączeniu z intuicją, radością i ciekawością. Na zajęciach nie ma miejsca na ocenę i krytykę, jest zaś miejsce na akceptację i dobrą zabawę. Oprócz malarstwa i ntuicyjnego uczestnicy poznają techniki artystyczne takie jak decoupage, tworzenie z gliny i zimnej porcelany, suchoryt, linoryt, malowanie na tkaninach, malowanie na szkle, malowanie na wodzie, malowanie metodą kropkową, technikę transferu i wiele innych. Rzetelna opieka i prowadzenie, w połączeniu ze wspaniałą atmosferą wspierającą proces twórczy, w niezwykły sposób pozwalają oderwać się od codzienności i trudów szczególnie w okresie pandemicznym. Judyta Młynarczyk, uczestniczka Zajęć twórczych w RCK, została laureatką Wojewódzkiego Przeglądu Prac Plastycznych w Szczecinie z a obraz "O zmierzchu" za który na XXII Regionalnym Przeglądzie Twórczości zdobyła wyróżnienie. Natomiast na XXIII Regionalnym Przeglądzie Twórczości zdobyła nagrodę za obraz "Pocałunek Psyche".
Wszystkie prace uczestników ZT można oglądać na grupie Facebook:
ZAJĘCIA TWÓRCZE RCK Kołobrzeg.

Dyplom

Kołobrzeska Orkiestra Zdrojowa

SONOR

32
Piano
The Pink Panther
for Big Band and Strings
(2:40)
wr. Henry Mancini
arr. Jacek Piotr Kubiński
medium fast (swing) ♩= 124
INTRO
Piano
T.SAX
14 Cx

Ognisko Baletowe

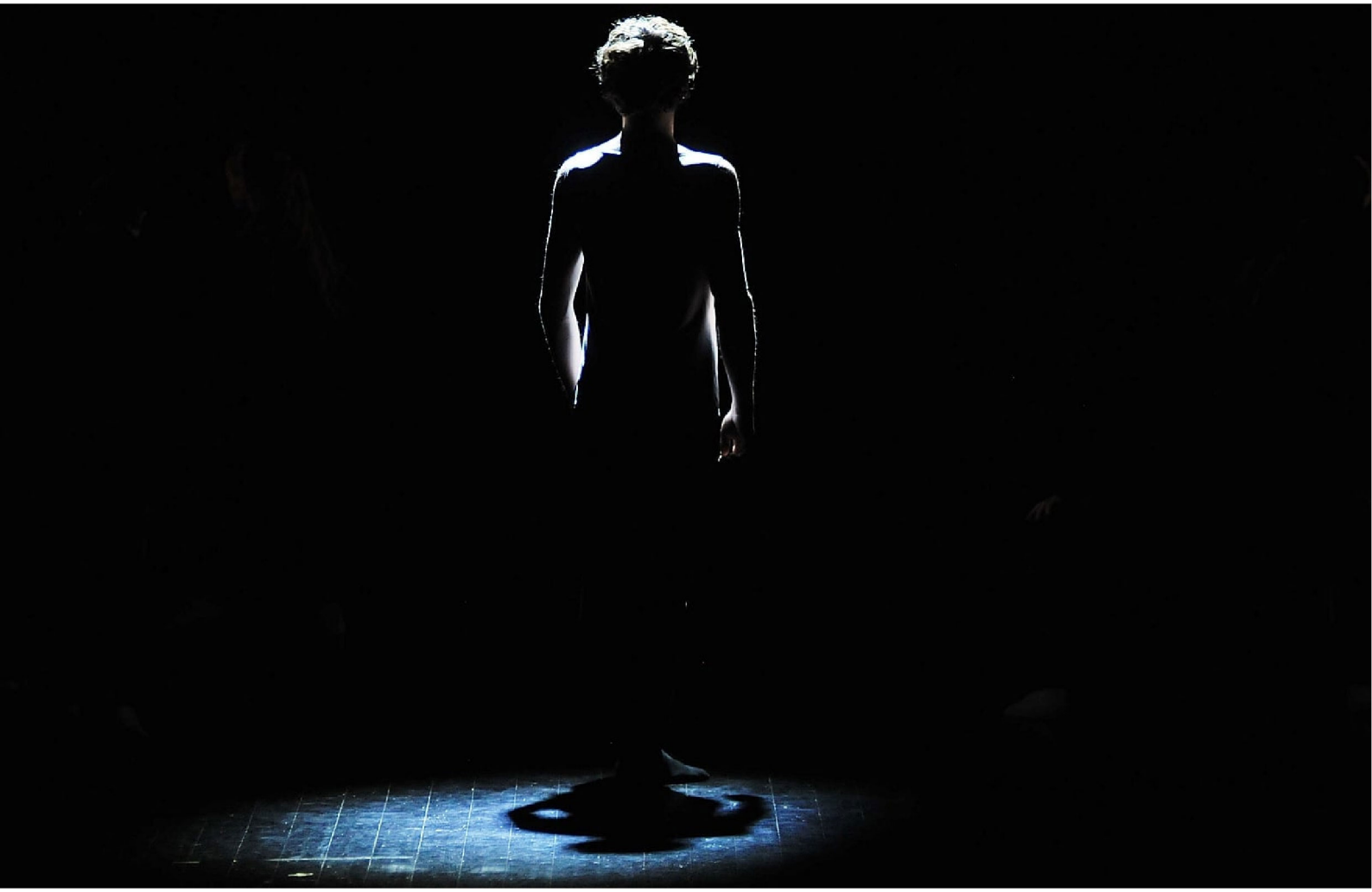

Pracowania E.Polak

Działalność Pracowni Plastycznej w Ratuszu trwała, pomimo pandemii, przez cały 2021 rok. Praca Elżbiety Polak starszego instruktora ds. plastyki i opiekuna pracowni sprawiła, że uczestnicy 30-osobowej grupy nie nudzili się w tym trudnym czasie. Pracownia malarstwa uczestniczyła w dwóch plenerach artystycznych w Dolinie Dźwięku, a efekty pleneru można zobaczyć na wystawie poplenerowe prezentowanej na II piętrze RCK . Pracownia tkaniny artystycznej w tym roku zbierała środki na rehabilitację swojej koleżanki Adeli Gittel ,która do pracowni uczęszczała od 1985 roku i była laureatkom wielu nagród. Wystawa jej prac znajduje się w holu RCK i prezentuje dorobek wielu lat życia utalentowanej twórczyni.

Zajęcia manualno-plastyczne
Intruktor: Iza Korpa-Jarosz

W pracowni na 3.piętrze odbywają się zajęcia dla dzieci i młodzieży w wieku szkolnym (6-15 lat). W trakcie zabawy ze sztuką uczestnicy zajęć twórczo spędzają czas, rozwijają wyobraźnię oraz drzemiące w nich talenty. Zajęcia mają na celu uwrażliwić uczestników na piękno otaczającego świata, kreować postawy ekologiczne i rozwijać zdolności manualne. Twórczość plastyczna jest jedną z ważniejszych form działalności dzieci, bo to dzięki niej poznają one swoje emocje i rozwijają wyobraźnię. Dobór tematów został opracowany tak, aby poszerzał wiedzę oraz pobudzał ciekawość świata i umożliwiał odkrywanie swoich talentów. Podczas zajęć wykorzystywane są różnorodne techniki plastyczne i rękodzielnicze: linoryt, monotypia, decoupage, transfer, mix-media, filc, makrama, masy plastyczne i wiele innych. Nasi artyści tworzą wspaniałe dzieła sztuki, które mogą być miłym upominkiem dla najbliższych lub pamiątką z zajęć.

HALLOWEEN
SPIDER

Pracownia Muzyczna „Skarbiec”
Instruktor: Maciej Jaciuk

Pracownia funkcjonuje w okresie roku szkolnego. Oprócz prób zespołów, które odbywają się regularnie, pracowania współorganizowała dwie duże imprezy muzyczne odbywające się w przestrzeni publicznej: Plażowisko 2.0 (nocny koncert muzyki ambientowej przy Pomniku Zaślubin) a następnie Obrazkowisko 6.0, czyli koncert muzyki elektronicznej i eksperymentalnej z towarzyszącymi jej autorskimi prezentacjami art. video. W pracowni odbywały się również ogólnopolskie warsztaty muzyczne”Hip Hop-Z pasją przez życie” oraz zajęcia grupy multimedialnej Adama Frankiewicza. Zaspoły z pracowni skarbiec brały udział w tegorocznym IX regionalnym przeglądzie zespołów rockowych „Rock Festiwal”

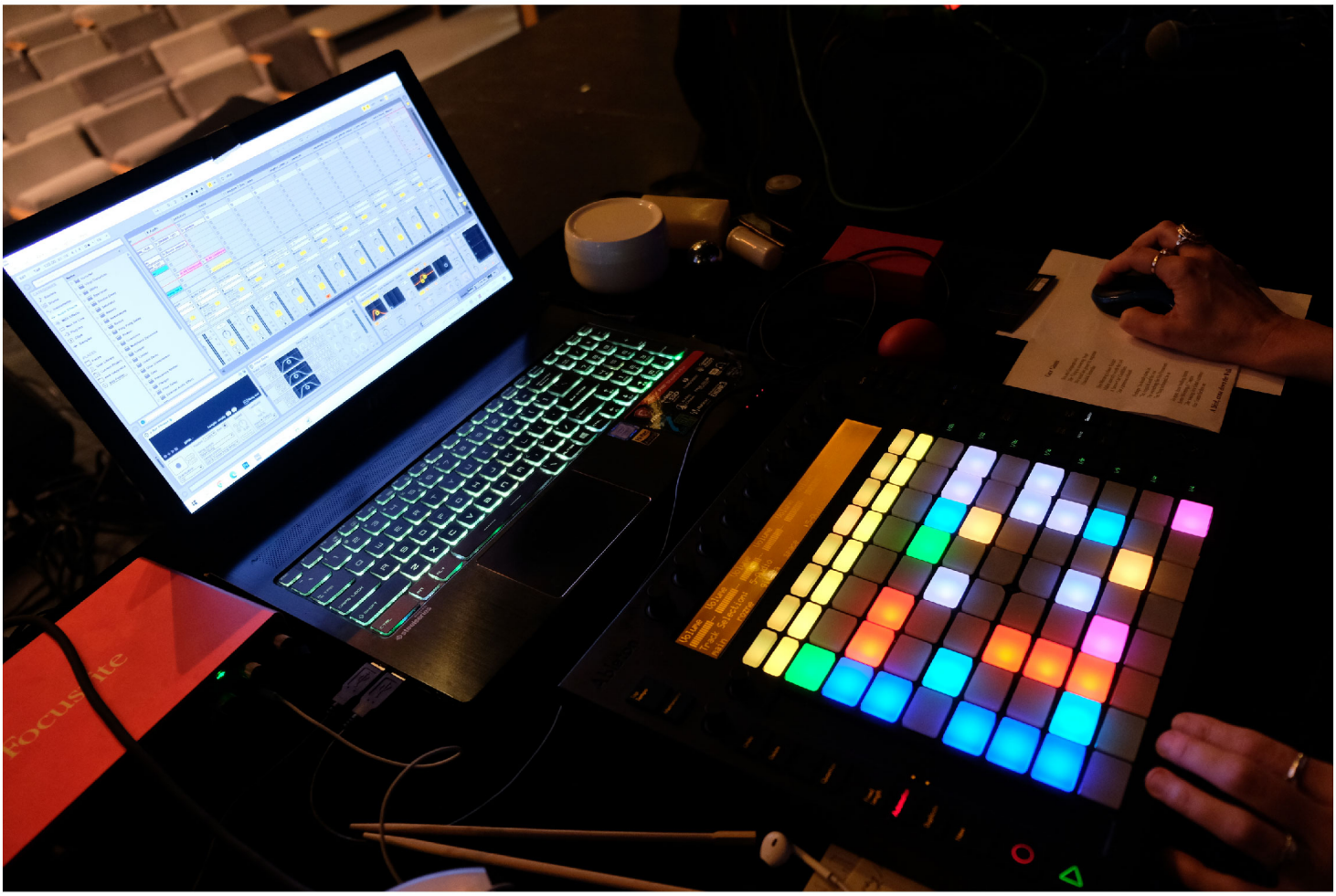

© Maciek Leśniak

Strefa Młodzieży
instruktor: Kamil Czarnecki

Kołobrzeska Strefa Młodzieży to miejsce gdzie każdy może przyjść i zaproponować swój pomysłna wydarzenie, akcję charytatywną czy koncert. Pierwszym projektem, który udało się Kołobrzeskiej Strefie Młodzieży był koncert O.S.T.R oraz musicial „Wrzuć na Luz". Ola Sak, główna scenarzystka i reżyserka, stworzyła spektakl „Piraci ze Sri Lanki", wystawiony podczas Festiwalu Rybnego. Na koniec listopada 2021 roku zaplanowano Kołobrzeską premierę musicialu „Żony Henryka VIII". Pomysł stworzenia musicialu wziął się z pasji do muzyki, teatru i tańca.

Regionalne Centrum Kultury w Kołobrzegu im. Zbigniewa Herberta od ponad dekady jest samorządową instytucją kultury działającą na terenie miasta Kołobrzeg. RCK prowadzi działalność w zakresie tworzenia, upowszechniania i ochrony dóbr kultury narodowej oraz rozwijania i utrwalania zainteresowań kulturalnych mieszkańców Kołobrzegu. Od roku 2020 Regionalne Centrum Kultury zajmuje się również promocją miasta na zewnątrz nie tylko za sprawą wydarzeń kulturalnych, ale również turystycznych i gospodarczych. Ponadto RCK pełni funkcję koordynatora amatorskiego ruchu artystycznego w różnorodnych dziedzinach: ma pod swoją opieką sekcje plastyczne, muzyczne i teatralne, gromadzące uczestników w różnym wieku. Poza tym wspomaga lokalne stowarzyszenia, chóry i inne sekcje artystyczne. Organizuje spotkania, przeglądy, festiwale, giełdy, wernisaże i występy. RCK zajmuje się także organizacją imprez tematycznych dla miłośników poszczególnych aktywności, jest to m.in. cykl spotkań podróżniczych „Za horyzontem” i Dyskusyjny Klub Filmowy „Sztorm”. Ważną częścią instytucji jest Dział Wystawienniczy -Galeria Sztuki Współczesnej im. Adeli i Jerzego Ściesińskich prezentująca sztuki plastyczne. Istotną częścią działalności RCK jest przygotowanie dla gości odwiedzających Kołobrzeg oferty kulturalnej i rozrywkowej na najwyższym poziomie. RCK organizuje profesjonalne wydarzenia artystyczne, takie jak koncerty gwiazd estrady, spektakle teatralne, spotkania autorskie, a także cykliczne festiwale o randze ogólnopolskiej: RCK PRO JAZZ Festiwal, RoCK Festiwal, Festiwal Opery i Operetki, Festiwal Sea of ART czy Międzynarodowy Festiwal „Muzyka w Katedrze”.